

Une nouvelle citoyenneté Les registres d'individualité

par Micheline Marlin-Godier

Une fois l'esclave affranchi en 1848, il devient citoyen. Cette mutation individuelle a nécessité l'inscription des anciens esclaves sur des registres spéciaux dits d'individualité. Il s'agissait de leur attribuer une personnalité civique, un état civil, qui leur permettaient d'être reconnus comme personne et citoyen...

LES registres d'individualité sont des documents essentiels pour la connaissance de la population qui a été jusqu'en mai 1848 sous le joug de l'esclavage.

Ces registres sont instaurés par l'arrêt du 21 octobre 1848. Ils sont destinés à la reconnaissance de l'individualité, de la personne, des anciens esclaves.

Chaque commune de la colonie est tenue de posséder des registres d'individualité, et les anciens esclaves doivent dès lors se présenter à la mairie de leur commune où ils déclinent :

- leur prénom,
- leur lieu de naissance,
- leur âge,
- leur numéro matricule (chaque esclave avait reçu de son maître un numéro matricule).

C'est alors que les représentants de l'administration municipale attribuent une identité aux anciens esclaves.

Dans la commune du Lamentin (1), qui compte, selon les registres du Conseil privé de la colonie, 8869 habitants en 1849, les premiers registres d'individualité sont ouverts en janvier 1849, et s'arrêtent en novembre 1859, après l'arrêt du gouverneur qui en prescrit la clôture en janvier 1859.

Ces registres s'organisent comme suit :

- un registre matricule des esclaves de 1849 à 1852, composant 1192 inscriptions, essentiellement celles d'esclaves qui résident au bourg au moment de l'abolition, ou venus au bourg après cet événement.

- cinq registres d'individualité : de janvier au 13 mars 1849 (1905 inscriptions); de mars 1849 à novembre 1852 (1695 inscriptions); de novembre 1852 à février 1854 (165 inscriptions); de février 1854 à février 1856 (1806 inscriptions); de février 1856 à novembre 1859 (117 inscriptions).

En 1852, près de 7 inscriptions sur 10 sont réalisées. Le seul mois de janvier 1849 compte près de 1200 inscriptions.

Les inscriptions sur le registre se présentent sur le modèle de ces deux exemples datés de mai 1849 :

« La citoyenne Mélanie, née dans la commune du Lamentin, âgée d'environ 40 ans, fille de feu... et de... domiciliée

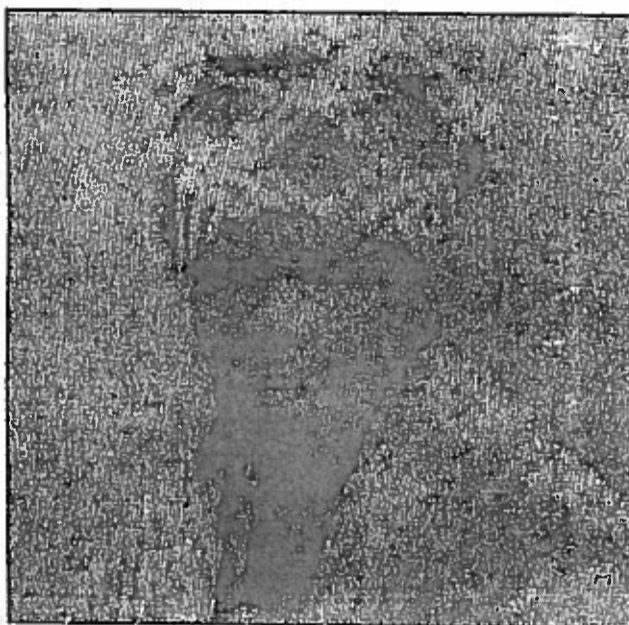

Marie-Claire
négresse de Guinée
esclave affranchie,
âgée de 81 ans
à Saint-Pierre
en 1872.
(Collec. Loïs Hayot).

au Lamentin et inscrite précédemment au registre matricule des esclaves sous le numéro 1295 a été présentée devant nous et a reçu les noms et prénoms de Petite Mélanie. Mairie du Lamentin. 19

mai 1849. Le Maire ». « La citoyenne Céline, née dans la commune du (en) Afrique, âgée d'environ 35 ans, fille de parents inconnus, domiciliée au Lamentin et inscrite précédemment

au registre matricule des esclaves sous le numéro 651 s'est présentée devant nous et a reçu les noms et prénoms de Selsue Céline. Mairie du Lamentin. 26 mai 1849, Le Maire ».

PRÉSENTATION DÉTAILLÉE DES 612 PREMIÈRES INSCRIPTIONS DU REGISTRE D'INDIVIDUALITÉ DE JANVIER-MARS 1849

- 1) Tranches d'âge et sexe (tableau 1).
- 2) Lieu de naissance des anciens esclaves (tableau 2).
- 3) Origine des noms donnés aux anciens esclaves

Plusieurs solutions sont utilisées par le magistrat municipal. En voici quelques-unes.

a) Utiliser le prénom de l'ancien esclave, pour fabriquer son nom, en utilisant la méthode de l'anagramme (tableau 3).

b) Utiliser trois ou quatre lettres du prénom pour construire le nom :

Le prénom Olympe a donné Poly.

Le prénom Léocadie a donné Dical.

c) Garder le prénom de l'esclave qui devient le nom du nouvel affranchi

d) Utiliser les connotations culturelles attachées à un prénom (tableau 4).

e) Utiliser le prénom du précédent sur la liste qui devient alors le nom du suivant de ladite liste.

Exemples : — Nicolas reçoit le nom de Gromat ; la candidate suivante qui se prénomme Catherine reçoit le nom de Nicolas Catherine.

- Oscar reçoit le nom de François ; la candidate suivante, Roselane reçoit le nom d'Oscar, prénom du précédent sur la liste.

Micheline MARLIN-GODIER
est historienne,
professeur d'Histoire et Géographie au lycée professionnel de Trinité (Martinique).
Elle a rédigé une thèse de doctorat de 3ème cycle sur « Le Lamentin : étude d'une commune martiniquaise de 1848 à 1866 », TER Université de Bordeaux III, juin, 1981.

Tableau 1

Tranches d'âge	%	Hommes	Femmes
0 à 19 ans	28,43	86	88
20 à 39 ans	36,11	117	104
40 à 59 ans	24,18	78	70
60 ans et plus	6,37	19	20
Age inconnu	4,9	20	10

Tableau 2

Lieu de naissance	%
Au Lamentin	39,37
Dans les autres communes de la colonie	6,37
En Afrique	3,75
Inconnu	50,49

Tableau 3

Prénoms des anciens esclaves	Lieu de naissance	Age	Numéro matricule	Nouveau Nom	Patronyme Prénom
Thomasse	Gros-Morne	38	162	MATHOSSE	Thomasse
Désirée	Lamentin	59	1936	SIDER	Désirée
Elise	Lamentin	10	5158	IESELE	Elise
Marie	Lamentin	37	2697	RAMIE	Marie
Georges	Inconnu	24	636	SEGORE	George
Michel	Lamentin	33	3620	CHILEM	Michel
Félix	Inconnu	23	3220	LIFEX	Félix

Tableau 4

Prénoms des anciens esclaves	Lieu de naissance	Age	Numéro matricule	Nouveau Nom	Patronyme Prénom
Melchior	Inconnu	47	5053	BALTHAZAR	Melchior
Charles	Inconnu	46	2469	MAZARIN	Charles
Nelson	Lamentin	39	367	TRAFALGAR	Nelson
Moïse	Afrique	49		SINAI	Moïse

(1) L'étude de Micheline Marlin-Godier porte sur l'exemple de la commune du Lamentin en Martinique.

N^o 1476. — ARRÊTÉ portant affranchissement par suite de rachat forcé de 54 esclaves, auxquels il a été accordé une subvention, en exécution des ordonnances des 23 et 26 octobre 1845.

N ^o D'ORDRE	NOMS DES ESCLAVES ET PROFESSIONS.	AGES.	NOMS ET DOMICILE DES MAITRES.	PÉCULE.	RENDEMENT DU BON DE MAÎTRE.	SUBVENTION.	ESTIMATION.	DATE DE L'ESTIMATION.	NOMS PATRONYMIQUES A DONNER.
ARRONDISSEMENT DU FORT-ROYAL.									
1	Agapit, maître potier.....	30 ans.	Sieur d'Henriville Du Chaxel, propriétaire au Lamentin.....	1,700 ^r 00 ^c	800 ^r 00 ^c	500 ^r 00 ^c	3,000 ^r 00 ^c	13 avril 1846.	Agapit.
2	Régis dit Banguiot, patron de canot de poste..	41	Sieur Liot, au Fort-Royal.....	"	900 "	1,500 "	2,400 "	13 juillet.	Banguiot.
3	Clémencein, rumier.....	39	Sieur de Valmenier, banlieue du Fort-Royal..	1,000 "	"	800 "	1,800 "	25 dito.	Rumières.
4	Achille, maître maçon.....	42	Héritiers d'Avouet, à Fort-Royal.....	700 "	700 "	800 "	2,200 "	25 dito.	Achy.
5	Astrée, cuisinier.....	28	Dame veuve et héritiers Jorna de Lacalé, au Fort-Royal.....	800 "	900 "	700 "	2,400 "	13 dito.	Astrel.
6	Raymond, patron de gros-bois.....	45	Dame Pontais, à Fort-Royal.....	1,000 "	"	1,100 "	2,100 "	13 dito.	Mondray.
7	Gabriel Charlory, vinaigrier.....	35	Sieur Valmonier, banlieue du Fort-Royal.....	1,000 "	"	1,200 "	2,200 "	25 dito.	Corèze.
8	Paul Laguerre, cultivateur.....	34	Dame veuve Digagne, au Lamentin.....	1,000 "	"	800 "	1,800 "	25 dito.	Laguerre.
9	Pascolino, domestique.....	43	Sieur Bérably, officier des douanes au Fort-Royal.....	1,500 "	3,500 "	2,000 "	7,000 "	13 dito.	Béras.
	Siméon, } Amédée, } Charles, } Hermine, } Louis, }	25 22 17 13 8							
10	Louisa, cultivatrice.....	40	Mineurs d'Azac, au Fort-Royal.....	1,100 "	"	1,250 "	2,350 "	25 dito.	Cubaz.
	Amélie, } François, } Cléaudon, }	8 4 1							
11	Virginie, cultivatrice.....	40	Dame veuve Saint-Félix, banlieue du Fort-Royal.....	2,000 "	"	2,650 "	4,650 "	25 dito.	Virginie.
	Alexandrine, } Octavie, } Paul, } Télectus, } Doriska, } Pauline. }	11 9 5 3 6 1							
12	Suzanna dite Médelle, marchande.....	29	Dame veuve Didier, au Fort-Royal.....	900 "	300 "	600 "	1,800 "	13 dito.	Médelle.
13	Marie-Henriette (Clementine dite), servante	47	Dlle Zuline Marie-Joseph, au Fort-Royal.....	300 "	500 "	400 "	1,200 "	13 dito.	Mitric.
14	Célestine, marchande.....	30	Dame veuve Sarcus, au Fort-Royal.....	450 "	600 "	550 "	1,600 "	13 dito.	Célin.
15	Nathalie, servante.....	17	Dlle Emma Victoire, au Fort-Royal.....	700 "	"	500 "	1,200 "	25 dito.	Vidalia.
16	Céline, servante.....	34	Sieur Kratuse, à Fort-Royal.....	500 "	1,300 "	700 "	2,500 "	13 dito.	Léonni.
	Eénone, } Marie-Léonie, } Marie, } Marie-Henriette, }	11 7 6 2							
17	Charles-Gilbert, Cultiv.	12	Sieur Bertrand, à Fort-Royal.....	432 "	"	2,518 "	2,950 "	23 mai.	Rigobert.
	Emilien-Méraud, id.....	10							
	Charles-Edmond Volmar.....	9							
	Charles-Isidore.....	6							
	Nicolas-Gustave.....	4							
	Enfants de Surélie.								
18	Eéocadis, servante.....	19	Sieur Duchesmeur, à Fort-Royal.....	400 "	600 "	600 "	1,600 "	13 juillet.	Moléon.
	Son enfant Eucharis.....	1							
19	Anatza dite Cécile.....	17	Sieur Bontemps, à Fort-Royal.....	"	500 "	900 "	1,400 "	25 dito.	Céciliot.
	Son enfant Cécile Clétilde.....	3 mois.							
20	Solange, blanchisseuse.....	54	Sieur Elie Desprogen, au Fort-Royal.....	500 "	500 "	700 "	1,600 "	13 dito.	Solan.
	Armand-Joachim, son enfant.....	12							
21	Marie-Sainte, blanchisseuse.....	30	Dlles Waddy, au Fort-Royal.....	900 "	"	600 "	1,500 "	13 dito.	Saintis.
22	Marcel, cultivateur.....	12	Héritiers d'Avouet, à Fort-Royal.....	500 "	"	400 "	900 "	25 dito.	Sonèze.
23	Aimée, servante.....	24	Sieur Commin, lieutenant de gendarmerie Fort-Royal.....	"	1,000 "	1,000 "	2,000 "	13 dito.	Mincome.
	Son enfant, Alphonsine.....	5							
24	Delphine, journalière.....	24	Dame V ^e Barthélemy Peux, à Fort-Royal.....	"	1,000 "	500 "	1,500 "	13 dito.	Delphy.
25	Marie dite Sophie, servante.....	29	Dlle Lucette Yonyon, bouchère au Fort-Royal.	625 "	750 "	625 "	2,000 "	25 dito.	Marionnes.
	Henriette, sa fille.....	5							
TOTAL GÉNÉRAL.....				18,007^r 00^c	13,750^r 00^c	23,893^r 00^c	55,650^r 00^c		